

**中華民國國立高雄大學校友會**  
**第二屆第五次理事會 暨 第五次監事會議紀錄**

**壹、時間：**一〇二年二月二十三日（星期六）下午2：00

**貳、地點：**國立高雄大學圖書資訊館五樓大型會議室

**參、出席人員：**

理事：刁金郎、李世瑜、周文鈺、張金石、許景森、郭金惠、陳玉榮、楊豐榮、葉金福、蔡奇成、顧娜娜。

監事：李佳容、陳淑惠、蘇信二、謝武吉。

**肆、請假人員：**

理事：呂孟哲、杜淑慧、姜世榮、高銘樹、陳義成、鐘治世。

監事：徐仲志、高秉毅。

**伍、缺席人員：**

理事：李水生、李榮福、張耀哲、蔡錦杉。

監事：王俊中。

**陸、列席人員：**楊齡齡秘書長、王羿婷秘書

**柒、主席：**顧娜娜理事長

記錄：王羿婷

**捌、主席致詞（略）**

**玖、報告事項**

（一）會務：本年度目前辦理事項說明如下：

1.會員招收：

（1）已審核通過：171位。

（2）尚未審核：3位。

2.會費收取情況：

項目	應繳交人數	已繳交人數	未繳交人數
入會費	171	169	2
100年會費	114	79	35
101年會費	171	108	63

（二）校友會經費收支明細（略）

**壹拾、討論提案**

**提案一**

提案人：秘書處

案由：有關審定會員名冊案，提請討論。

說明：

一、審定會員資格，附入會申請書表（如附件一）。

二、審定通過後，造具名冊報主管機關備查。

決議：照案通過。

#### 提案二

提案人：秘書處

案由：有關本會 101 年度決算書審定乙案，提請 討論。

說明：審定後提請會員大會通過並送內政部審查（如附件二）。

決議：照案通過。

#### 提案三

提案人：秘書處

案由：有關明（102）年年度收支預算表修正乙案，提請 討論。

說明：經 101 年 12 月 16 日監事會審議，以及 101 年決算結果，提請建議修正如附件三。

決議：照案通過。

#### 提案四

提案人：秘書處

案由：有關本會活動經費補助辦法修正乙案，提請 討論。

說明：於 101 年 12 月 16 日監事會建議修正核銷方式，詳見附件四。

決議：照案通過。

#### 提案五

提案人：秘書處

案由：有關本會 101 年度獎助學金獲獎名單乙案，提請 討論。

說明：經 101 年 12 月 13 日高大學務處獎學金審查會議決議，推薦嚴佳齡等 20 名學生獲獎，名冊詳見附件五。

決議：照案通過。

#### 提案六

提案人：秘書處

案由：有關本會增加執行秘書一員乙案，提請 討論。

說明：因應高大學務處畢輔組增加員額一名（李宏修先生）協助相關業務，工作費依目前額度分配修正為每人每月 3000 元整，工作任務份配如下：

一、王羿婷：辦理會議相關事務、入出會員登冊列管、理監事異動呈報、會員服務。

二、李宏修：編造年度預算及決算、經費收支帳籍處理、會費催收、經費財產保管。

決議：照案通過。

#### 提案七

提案人：秘書處

案由：有關下次理監事會會議日期乙案，提請 討論。

說明：下次會議時間預定於 5 月召開，週六為 5 月 4 日、5 月 11 日、5 月 18 日，請討論確切開會日期。

決議：下次會議訂於 5 月 18 日召開。

**壹拾壹、臨時動議：無**

提案

提案人：刁金郎理事

案由：有關國立高雄大學亞太工商管理學系舉辦「南企盃」，惠請本會贊助活動經費乙案，提請 討論。

說明：檢附活動計畫書如附件六。

決議：經刁金郎理事捐款協助，補助活動經費新台幣壹萬元整。

**壹拾貳、散會：同日下午 4 點 30 分整。**

**附件一 會員審查名冊**

NO	姓名	性別	學歷	現職
1	陳俊銘	男	國立高雄大學高階經營管理碩士在職專班碩士	美柏實業有限公司負責人
2	邱淑珍	女	國立高雄大學高階經營管理碩士在職專班碩士	采益建設有限公司負責人
3	許任佑	男	國立高雄大學應用經濟學系學士	南山人壽公司業務代表

附件二 101 年度收支決算表、現金出納表、資產負債表、財產目錄

中華民國國立高雄大學校友會

收 支 決 算 表

中華民國 101 年 1 月 1 日至 101 年 12 月 31 日

第 1 頁

科 款	項 目	目 科	決 算 數	預 算 數	決 算 與 預 算 比 較 數			說 明
					增	加	減	
1		收入	611,150	835,711			244,639	
	1	入會費	5,800	30,000			24,200	入會費短收
	2	常年會費	71,200	52,800	18,400			
	3	事業費	0	0				
	4	會員捐款	331,000	550,000			219,000	會員捐款數不足
	5	補助收入	0	0				
	1	政府補助收入	0	0				
	2	其他補助收入	0	0				
	6	委託收益	0	0				
	7	會員服務收入	0	0				
	8	專案計畫收入	0	0				
	9	其他收入	203,150	202,911	161			上年度提撥基金、存款孳息
2		支出	611,150	835,711			224,561	
	1	人事費	81,450	147,000			65,550	
	1	員工薪給	72,000	72,000				1 名兼職工作人員薪給
	2	兼職人員車馬費	0	15,000			15,000	1 名兼職人員車馬費
	3	保險補助費	0	0				依勞保局規定支付
	4	年終成績考核獎金	0	0				
	5	不休假獎金	0	0				
	6	加班值班費	0	0				
	7	其他人事費	9,450	60,000			50,550	
	2	辦公費	15,057	46,000			30,943	
	1	文具、書報、雜誌費	52	1,000			948	
	2	印刷費	0	10,000				
	3	水電燃料費	0	0				
	4	旅運費	0	12,000			12,000	
	5	郵電費	6,325	15,000			8,675	
	6	大樓管理費	0	0				
	7	租賦費	0	0				會館 12 個月租金
	8	修繕維護費	0	3,000			3,000	機械設備之維修

團體負責人：

秘書長：

會計：

製表：

中華民國國立高雄大學校友會  
收 支 決 算 表

中華民國 101 年 1 月 1 日至 101 年 12 月 31 日

第 2 頁

科 款	項	目	目	決 算 數		預 算 數		決 算 與 預 算 比 較 數			說 明
								增	加	減	
		9	財產保險費	0		0					
		10	公共關係費	8,500		5,000		3,500			
		11	人事查核費	0		0					
		12	其他辦公費	180		0		180			
	3		業務費	325,608		290,000		35,608			
		1	會議費	22,808		60,000			37,192		召開大會、理監事會、臨時會所需費用
		2	聯誼活動費	139,900		60,000		79,900			3/10 會員大會聯誼餐會費用 (會員交誼)
		3	業務推展費	159,400		150,000		9,400			會員產品廣告服務
		4	展覽費	0		0					
		5	考察觀摩費	0		0					赴國外考察觀摩相關業務
		6	會刊(訊)編印費	3,500		20,000			16,500		
		7	調查統計費	0		0					
		8	接受委託業務費	0		0					
		9	內部作業組織業務費	0		0					
		10	研究發展費	0		0					
		11	社會服務費	0		0					
		12	其他業務費	0		0					
	4		購置費	0		5,000			5,000		
	5		折舊	0		0					
	6		繳納上級團體會費	0		0					
	7		繳納其他團體會費	0		0					
	8		捐助費	120,000		250,000			130,000		報經內政部函備
	9		專案計畫支出	0		0					
	10		雜項支出	23		10,000			9,977		
	11		預備金	0		0					
	12		提撥基金	69,012		87,711			18,699		依規定提撥收入總額 20%以下作為準備基金； 決算發生虧損時，得不提列。今年度提撥 11.29%。
3			本期餘絀	0		0					

團體負責人：

秘書長：

會計：

製表：

中華民國國立高雄大學校友會  
現金出納表  
中華民國 101 年 1 月 1 日至 101 年 12 月 31 日止

收			入	支			出				
科	目	名	稱	金	額	科	目	名	稱	金	額
上	期	結	存	202,911		本	期	支	出	542,138	
本	期	收	入	408,239		本	期	結	存	69,012	
合			計	611,150		合			計	611,150	

團體負責人：

秘書長：

會計：

製表：

說明：

1. 本表為一團體在會計年度內現金（包括銀行存款）收支之表報。
2. 本表須經製表、出納、會計、秘書長及團體負責人蓋章。

中華民國國立高雄大學校友會  
資 產 負 債 表  
中華民國 101 年 1 月 1 日至 101 年 12 月 31 日

第 1 頁

資 科 目	金 額	負 債 、 基 金 暨 餘 絀 額	金 額
流動資產	611,150	流動負債	542,138
庫存現金	0	短期借款	0
銀行存款	611,150	應付票據	291,300
有價證券	0	應付款項	250,838
應收票據	0	代收款項	0
應收款項	0	預收款項	0
短期墊款	0	長期負債	0
預付款項	0	長期借款	0
銀行存款－基金	0	其他負債	0
固定資產	0	存入保證金	0
土地	0	雜項負債	0
房屋及建築	0	基金	69,012
減累計折舊－房屋及建築	( 0 )	資產基金	0
事務器械設備	0	提撥基金	69,012
減累計折舊－事務器械設備	( 0 )	餘 絀	0
儀器設備	0	累計餘絀	0
減累計折舊－儀器設備	( 0 )	本期餘絀	0
交通運輸設備	0		
減累計折舊－交通運輸設備	( 0 )		
雜項設備	0		
減累計折舊－雜項設備	( 0 )		
其他資產	0		
存出保證金	0		
雜項資產	0		
合 計	611,150	合 計	611,150

團體負責人：

秘書長：

會 計：

製 表：

說明：

1. 本表資產、負債、基金暨餘絀之科目根據本辦法所訂之資產、負債、基金暨餘絀類科目編列。
2. 本表須經製表、會計、秘書長及團體負責人蓋章。

中華民國國立高雄大學校友會



財 產 目 錄  
中華民國 101 年 12 月 31 日止

財產編號	會計科目	財產名稱	購置日期 年 月 日	單位	數量	原 值	折 舊		淨 值	存 放 地 點	說 明
							本年數	累計數			
001	機械及設備	筆記型電腦 (ASUS-Eee PC 1215n)	099.12.26	台	1	17,500	4,375	9,480	8,020	校友會辦公室	
002	機械及設備	數位相機 (富士 FINEPIX-F300)	100.01.06	台	1	8,000	1,600	4,667	6,400	校友會辦公室	
合	計					25,500	5,975	14,147	14,420		

團體負責人：

秘書長：

會計：

製 表：

說明：

1. 本目錄根據財產登記簿，按本辦法所訂固定資產之科目編造。
2. 本表須經製表、保管、會計、秘書長及團體負責人蓋章。

附件三 102 年度工作計畫書與收支預算表

中華民國國立高雄大學校友會

收 支 預 算 表

中華民國 102 年 1 月 1 日至 102 年 12 月 31 日止

第 1 頁

科目			預算數	說明
款	項	目		
1		本會收入	474,000	
	1	入會費	10,000	預計招收新會員 50 人，每人入會費 200 元
	2	常年會費	44,600	原 173 位會員+50 位新會員
	3	事業費	0	
	4	會員捐款	350,000	
	5	補助收入	0	
		1 政府補助收入	0	
		2 其他補助收入	0	
	6	委託收益	0	接受政府或相關單位委託辦理業務之收入
	7	會員服務收入	0	
	8	專案計畫收入	0	
	9	其他收入	69,400	上年度提撥基金、存款孳息
2		本年度經費支出	474,000	
	1	人事費	82,000	依團體經費收入酌增薪給
		1 員工薪給	72,000	一名兼職人員全年薪給
		2 兼職人員車馬費	0	一名兼職人員車馬費
		3 保險補助費	0	
		4 年終成績考核獎金	0	
		5 不休假獎金	0	
		6 加班值班費	0	
		7 其他人事費	10,000	工讀費
	2	辦公費	43,000	
		1 文具、書報、雜誌費	0	
		2 印刷費	5,000	
		3 水電燃料費	0	
		4 旅運費	12,000	秘書長開會交通費
		5 郵電費	15,000	
		6 大樓管理費	0	
		7 租賦費	0	
		8 修繕維護費	0	

團體負責人：

秘書長：

會計：

製表：

# 中華民國國立高雄大學校友會

## 收 支 預 算 表

中華民國 102 年 1 月 1 日至 102 年 12 月 31 日止

第 2 頁

科目			預算數	說明	
款	項	目			
		9	財產保險費	0	
		10	公共關係費	10,000	
		11	人事查核費	0	
		12	其他辦公費	<u>1,000</u>	
	3		業務費	135,000	依社會團體財務處理辦法第 18 條規定業務費與辦公費不得少於總支出 40% 編列。
		1	會議費	10,000	
		2	聯誼活動費	120,000	
		3	業務推展費	0	
		4	展覽費	0	
		5	考察觀摩費	0	付國外考察觀摩業務
		6	會刊(訊)編印費	5,000	
		7	調查統計費	0	
		8	接受委託業務費	0	
		9	內部作業組織業務費	0	團體之委員會工作小組推展業務之費用
		10	研究發展費	0	
		11	社會服務費	0	
		12	其他業務費	0	
	4		購置費	0	
	5		折舊	0	
	6		繳納上級團體會費	0	繳納上級團體之入會費及常年會費
	7		繳納其他團體會費	0	繳納其他團體之入會費及常年會費
	8		捐助費	<u>120,000</u>	報經主管機關核備後始得動支
	9		專案計畫支出	0	
	10		雜項支出	<u>5,000</u>	
	11		預備金	0	
	12		提撥基金	<u>89,000</u>	依收入總額提列 20% 以下作為準備基金。
3			本期結餘	0	預算表應本收支平衡原則編製，故須歸 0。

團體負責人：

秘書長：

會計：

製表：

## 中華民國國立高雄大學校友會活動經費補助辦法

民國 101 年 11 月 17 日第二屆第四次理事會議通過

- 第一條 主旨：中華民國國立高雄大學校友會（以下簡稱本會）為協助母校發展，積極鼓勵各教學單位與社團舉辦校內外活動，以聯繫校友會與母校情感，特訂定「中華民國國立高雄大學校友會活動經費補助辦法」（以下簡稱本辦法）。
- 第二條 補助對象：國立高雄大學各教學單位與學生社團組織。
- 第三條 補助金額：視本會每年度經費編制審定，每一場活動最高補助新台幣 10,000 元整。
- 第四條 補助限制：每單位每年限申請乙次。
- 第五條 經費申請方式：
- 一、於活動開始三個月前函送活動計畫書至本會審核，並派代表與會說明，由本會理事會討論後審定補助金額。
  - 二、須將本會列為合辦或協辦單位，並於各式文宣品中明列本會名稱。
  - 三、於活動結束二週內，檢附活動成果報告表、活動照片，以及國立高雄大學核銷憑證正本至本會結報。
- 第六條 本辦法經本會理事會議通過後發佈實施，修正時亦同。

**附件五 101 學年度中華民國國立高雄大學校友會獎學金獲獎名冊**

序號	學號	姓名	系所	備註
1	A0981702	嚴佳齡	東語	低收。單親母學校合作社員工與打零工，扶養三姊弟，該生前學期為留日交換生。母月薪約 1~2 萬。
2	A0971216	蕭羽宣	運休	低收。父逝，單親母扶養三姊妹。母月平均收入 1~2 萬(工)。
3	A0982116	鍾欣錫	法律	低收。單親母從事打掃工作，月收約 1~2 萬。扶養三兄妹。妹讀私立高職。外公去年 10 月得重病需要請看護。
4	A1015244	蕭婷予	土環 (新生)	低收。全戶年所得 9000。父：工，月平均 2~3 萬。母因身患疾病無法工作。另有就讀大學的哥哥和就讀國中的妹妹。
5	A1015132	洪健翔	電機 (新生)	低收。全戶年所得 3600 元。父亡，單親母撫養四兄妹，三位妹妹皆就讀高、國中。該生述其母在小吃店幫忙，月薪約 2 萬元。
6	A0991533	陳喬筑	創建	低收。單親母目前因精神分裂住院治療，身體狀況不佳無法工作。弟弟有情緒障礙，目前就讀國立高職一年級。平時僅靠低收補助。
7	A0991550	李玲儀	創建	低收。父母皆為身心障礙人士，父平均月收約 5 萬~7 萬(商)、母 1~2 萬(服務業)。目前大姊、二姊皆在工作，該生陳述大姊於國小不定期代課，平均月收約 1 萬以下，二姊為打工族平均月收約 1~2 萬元。弟弟就讀大學一年級。
8	A0992103	蔣佳融	法律	低收。單親父失業，又需扶養祖母和尚在就讀大學的 2 姊弟。祖母近年心肌梗塞醫療費龐大。
9	A0991728	莊翌倩	東語	低收。寄住舅舅家。單親母育上在就學中的兩姊妹，該生陳述其母平均月收 1~2 萬(公)。
10	A1003321	劉沛希	資管	低收入。單親母有中度精神障礙，無法長時間工作。靠政府補助和借貸維持生活，育有姐弟 2 人。
11	A0992254	許雅雯	政法	低收入戶，父親漁夫收入不穩，媽媽家管(小兒麻痺，腳行動不便)。家裡住宅是跟別人借住。育 3 子女，姐在 7-11 工作，年收入 24 萬。
12	A0991753	方靜雯	東語	低收。年所得 39 萬。父為工人，薪水不固定，平均月收 2~3 萬。母多年前車禍致右腳永久傷害而無法工作。姊姊剛畢業待業中。大弟患輕度智障，小弟目前 3 歲。兒童用品和教育花費開支大。
13	A1001714	張玉婷	東語	低收。父母離異，單親母臨時工，養育 5 個仍在就學的小孩，2 高中 1 國中，平時打工補貼家用。
14	A0986113	史宗修	生科	低收。父歿，單親母擔任大廈清潔婦，月收不到一萬，需兼差才能扶養兩兄妹。
15	A1005532	顏慶妤	資工	低收，父已歿，母獨自扶養祖母、三姐弟。母現今在五金賣場當臨時搬貨員。年所得 0 元。
16	A1013154	葉芝綾	應經 (新生)	低收，母歿，父務農近年風災氣候異常租借的田地收成欠佳，獨立育 4 姊弟，皆求學中。
17	A0983353	謝欣穎 (僑生)	資管	馬來西亞僑生，年收約 20 萬，父自營小型針織廠無案子可包，養育一家，母患高血壓，需長期服藥，醫療費龐大。有一兄和一姊，收入很低，無法負擔自家經濟，該生自行打工負擔在台讀書的學費與生活費。
18	A0984351	梁哲亮 (僑生)	應物	馬來西亞清寒證明。父母年紀已大(父 67 歲)且工作不穩，父月薪約 1 萬，僅靠大哥 3 萬多薪資幫忙家裡經濟，二哥已婚且也有家庭經濟壓力，三哥目前就讀中興大學。
19	A0991261	武美君 (僑生)	運休	緬甸中華佛經學校清寒證明，緬甸僑生，雙親已歿，經濟拮据，在台學雜費與生活費皆靠自己打工賺取，學雜費分期付款。
20	A1011150	黎瑾穎 (僑生)	西語 (新生)	馬來西亞清寒證明。父因工作環境受傷，已接近退休狀況。大姊已成家，收入只夠自己家庭開銷(約 2~3 萬)。弟 20 歲，目前無工作。妹尚就讀國中。

正取：20 名，備取：0 名

# 國立高雄大學亞太工商管理學系系學會

## 【第二十一屆南企盃】國競之南

### 「企」字非凡之盃鬥 in 高大



時 間：中華民國 102 年 4 月 27 日至 4 月 28 日

參加對象：南區大專校院企業相關管理學系之學員

指導單位：國立高雄大學學生事務處、國立高雄大學體育室、國立高雄大學亞太工商管理學系

主辦單位：全國大專校院企業管理學系系學會聯合會

承辦單位：國立高雄大學亞太工商管理學系系學會

- 一. 活動名稱：國競之南「企」字非凡之盃鬥 in 高大
- 二. 活動主旨：本活動將邀請南區大專院校企管相關科系共襄盛舉，藉由此活動增進各校相關科系之間的友誼，促進全國大專院校企管相關科系之交流，透過球類競賽互相切磋聯誼並推廣體育活動精神，增強學生體魄，並培養各校間公平競爭之團隊精神與運動家之風度。
- 三. 活動日期：中華民國 102 年 4 月 27 日至 4 月 28 日
- 四. 活動地點：國立高雄大學及周邊運動場館
- 五. 參加對象與人數：

根據統計企管系是全國第二大系，幾乎每個學校都有企管系的存在，因此有了全國最大企管系學生組織，在往年南企盃都是南部企管系以及企管相關科系最盛大的活動。而本次南區企管盃聯合體育競賽預計有 20 所大學參與，各大學預計有 60 人為選手參加競賽，加上隨隊人員以及觀賞同學，預計將有 2000 人參加這次的南企盃活動。

六. 活動流程：

4/27(六)

時間		活動	地點	內容
7:30	8:00	場地布置	中山高中排球場	布置檢錄台、紀錄台
8:00	9:00	場地布置、男女排預賽	綜宿籃球場	布置檢錄台、紀錄台
			中山高中排球場	男女排比賽進行(閱附件一)
9:00	12:00	男籃、男女排預賽	綜宿籃球場	各球隊報到檢錄、比賽進行(閱附件一)
			中山高中排球場	
12:00	13:00	中午休息時間、場佈	服務台	發放便當、辦理晚餐訂購
			選手休息區	選手吃飯；工作人員處理廚餘、清垃圾
			洪四川風雨球場	布置檢錄台、紀錄台
			運健休三樓羽球場	
13:00	17:30	各球類預賽	高大壘球場	各球隊報到檢錄、比賽進行(閱附件一)
			綜宿籃球場	
			洪四川風雨球場	
			中山高中排球場	
17:30	19:00	場復、晚餐休息時間、壘球女籃預賽	運健休三樓羽球場	場地復原、清垃圾
			高大壘球場	
			洪四川風雨球場	比賽進行(閱附件一)
			運健休三樓羽球場	選手吃飯；工作人員處理廚餘、清垃圾
			高大壘球場	比賽進行(閱附件一)
			洪四川風雨球場	場地復原、清垃圾
19:00	21:00	場復、羽球壘球預賽	運健休三樓羽球場	比賽進行(閱附件一)
			高大壘球場	
			洪四川風雨球場	場地復原、清垃圾
運健休三樓羽球場	場地復原、清垃圾			
21:00		22:00	場復	高大壘球場

4/28(日)

時間		活動	地點	內容
7:30	8:00	場地布置	中山高中排球場	布置檢錄台、紀錄台
8:00	9:00	男女排複賽、場地布置	中山高中排球場	選手報到檢錄、比賽進行(閱附件一)
			綜宿籃球場	布置檢錄台、紀錄台

			高大壘球場	
9:00	10:00	男籃、男女排、壘球複賽、場地布置	中山高中排球場	選手報到檢錄、比賽進行(閱附件一)
			綜宿籃球場	
			高大壘球場	
			洪四川風雨球場	布置檢錄台、紀錄台
			運健休三樓羽球場	
10:00	12:00	各球類複賽	中山高中排球場	選手報到檢錄、比賽進行(閱附件一)
			綜宿籃球場	
			高大壘球場	
			洪四川風雨球場	
			運健休三樓羽球場	
12:00	13:00	中午休息時間、壘球複賽	服務台	發放便當
			選手休息區	選手吃飯；工作人員處理廚餘、清垃圾
			高大壘球場	比賽進行(閱附件一)
13:00	17:00	各球類四強賽、冠軍賽	中山高中排球場	比賽進行(閱附件一)
			綜宿籃球場	
			高大壘球場	
			洪四川風雨球場	
			運健休三樓羽球場	
17:00	18:00	布置閉幕會場、各場地復原	工院演講廳	架設各器材
			中山高中排球場	場地復原、清垃圾
			綜宿籃球場	
			高大壘球場	
			洪四川風雨球場	
運健休三樓羽球場				
18:00	19:00	閉幕儀式	工院演講廳	校長致詞、頒發各球類前三名獎盃及獎狀
19:00		賦歸	工院演講廳	整理閉幕會場

#### 七. 活動項目

1. 男子籃球
2. 女子籃球
3. 男子排球
4. 女子排球
5. 壘球
6. 羽球團體

#### 八. 經費預算

賽務部預算				
項目	數量	單價	小計	備註
籃球獎盃	6 座	1,800	10,800	前三名
排球獎盃	6 座	1,800	10,800	
羽球獎盃	3 座	1,800	5,400	
壘球獎盃	3 座	1,800	5,400	
總計			32,400	
項目	數量	單價	小計	備註
男籃裁判	28 場	500×2(位)	28,000	



女籃裁判	18 場	500*2(位)	18,000		
排球裁判	46 場	500	23,000		
排球線審	8 場	200	1,600	男女排四強賽	
羽球裁判	5 位	1000	5,000	A	
壘球裁判	13 場	400×2(位)	10,400	A	
總計			86,000		
項目	數量	單價	小計	備註	
籃球獎金	2	10,000	20,000		
排球獎金	2	10,000	20,000		
羽球獎金	1	10,000	10,000		
壘球獎金	1	10,000	10,000		
總計			60,000		
賽務部總計				178,400	
<b>場器部預算</b>					
器材費用：					
項目	數量	單價	小計	備註	
男籃用球	8 顆	600	4,800		
女籃用球	4 顆	500	2,000		
排球	12 顆	350	4,200	預賽複賽	
皮球	4 顆	1,400	5,600	四強賽	
壘球	2 打	1,560	3,120		
羽球	21 桶	480	10,080		
哨子	100 個	15	1,500		
總計				31,300	
場地費用：					
項目	第一天	第二天	雨備追加費用	開燈	小計
男籃	9*10*4	5*10*4	1*30*1	9*50*3	1,940
女籃	9*30*3	7*30*2	1*30*1	7*50*2	1,960
男排	6*100*2	6*100*1		1000	200*2 3,200
女排	6*100*2	6*100*1		1000	200*2 3,200
羽球	10*10*4	10*10*4		10*10*4*2	1,600
壘球	10*25	10*25		130*5	1,150
音響	1100	1100			2,200
清潔工費	1000	1000			2,000
工讀生費	110*14	110*12			2,860
畫線粉	200				200
壘球整場費	250	250			500
壘包拆裝費	450	450			900
總計					21,710
場器部總計					53,010
<b>生輔部預算</b>					
項目	數量	單價	小計	備註	
裁判飲用水	10 箱	360	3,600		
工作人員用水	10 箱	360	3,600		
各校選手用水	23 所 X3 箱	360	24,840		
裁判便當	100 個	50	5,000		

工作人員便當	200 個	50	10,000	
總計			47,040	
項目	數量	單價	小計	備註
接駁車			20,000	
項目	數量	單價	小計	備註
醫療			10,000	
生輔部總計				77,040
<b>行政部預算</b>				
項目	數量	單價	小計	備註
選手證	4000	5	20,000	
工作證			300	
文具費			5,000	
證件掛牌	350	15	5,250	
資料袋	300	5	1,500	
紙張			1,000	
報名簡章	250	2	500	
郵寄費			2,500	
雜項			3,000	
垃圾袋	80	10	800	
總計			38,050	
紀念品			10,000	
旗幟	150	100	15,000	
海報	500	15	7,500	
工作服	50	150	7,500	
紀念服	500	150	75,000	
秩序冊	300	150	45,000	
總計			200,000	
行政部總計				198,050
<b>活動部預算</b>				
項目	數量	單價	小計	備註
閉幕式			20,000	
活動部總計				20,000
<b>財務、總務、公關部預算</b>				
項目	數量	單價	小計	備註
文書費			1,000	
邀請函費用			1,000	
車馬費			2,000	
企劃書費用			1,000	
總計				4,000
<b>一、二次領隊會議預算</b>				
一次領隊會議			1,000	
二次領隊會議			1,000	
總計				2,000
支出預算總計				563,800

九. 職權及工作分配：

A. 幹部組織圖

B. 各組負責人

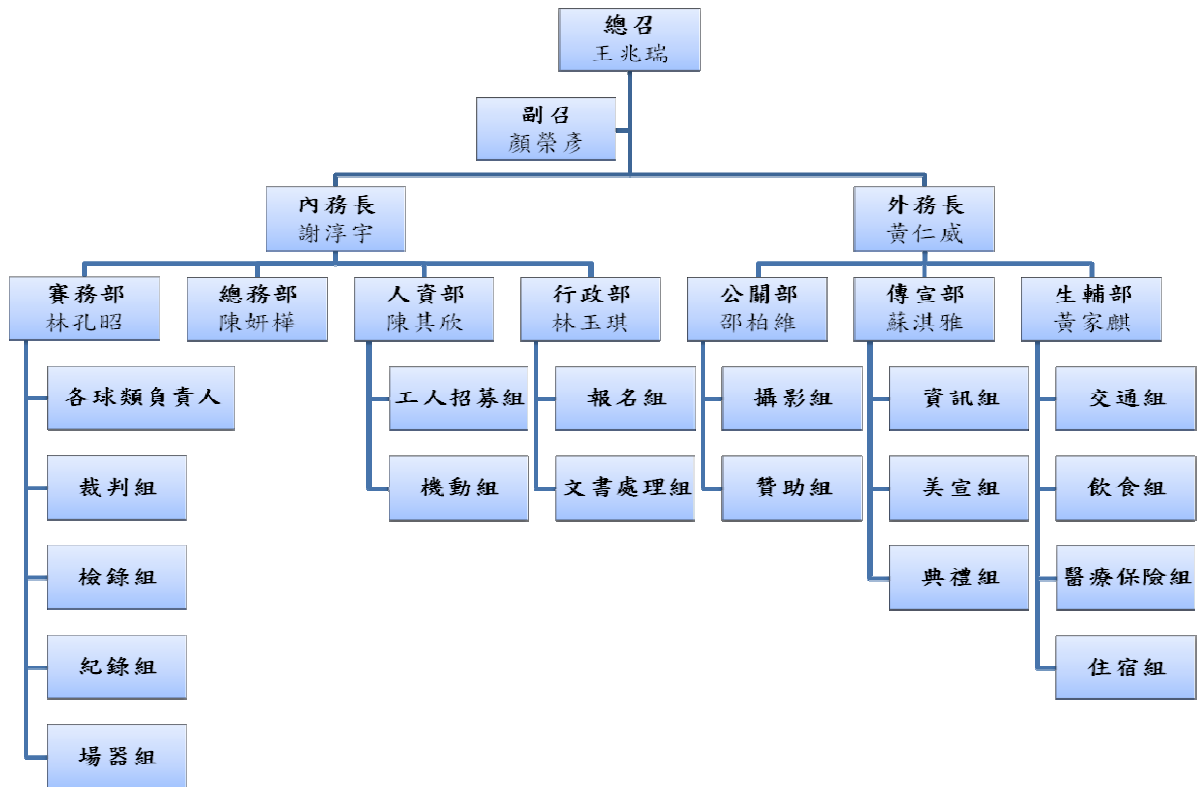

所屬部門	組別	負責人姓名
賽務部	男籃負責人	張博淵
	女籃負責人	施莉惠
	排球負責人	莊佳雯
	羽球負責人	陳詠銘
	桌球負責人	邱東翰
	壘球負責人	葉哲瑋
	裁判組	沈哲瑋
	檢錄組	陳思庭
	紀錄組	韓昱筠
	場器組	呂長明
	工人招募組	陳其欣
人資部	機動組	
	報名組	
行政部	文書處理組	
	攝影組	
公關部	贊助組	
	資訊組	
傳宣部	美宣組	
	典禮組	
	交通組	
生輔部	飲食組	
	醫療保險組	
	住宿組	

## C. 幹部職責

### 總召：

- 1、對外代表本盃賽，對內策動幹部，並負責一切資料之處理並分配於幹部。
- 2、主持本次盃賽活動及章程所規定之一切會議流程。
- 3、負責督促各幹部之作業。
- 4、盃賽當天之臨時狀況處理及總決策。

### 副召：

- 1、對外代表本盃賽；協助總召處理盃賽相關事宜，並決策分配於各幹部。
- 2、紀錄此盃賽活動及章程所規定之一切會議流程。
- 3、盃賽當天之臨時狀況處理及決策。

### 內務長：

- 1、對外代表本盃賽；對內策動及統籌賽務、行政、人資、總務四部。
- 2、熟悉並監督旗下部門之作業流程，協助其運作並適度給予建議。
- 3、盃賽當天之臨時狀況處理及決策。

### 賽務部長：

- 1、籌畫賽程時間與場次安排，負責兩天賽務配套措施安排。
- 2、各項競賽規則確認，盃賽各場地之接洽以及各項目裁判之接洽。
- 3、協助人資部進行工作人員訓練(檢入及記錄)。
- 4、監督並協助旗下五個組別(球類負責顧問組、檢錄組、紀錄組、裁判、場器)之運作。

### 總務部長：

- 1、與各部門溝通相關之經費預算並審核之，審核後於會議中提報。
- 2、負責一切經費之流通及管控(含盃賽預算編列、盃賽之帳務管理、報名費及保證金之處理等等)。
- 4、經費申請、財務管理與活動經費結算。

### 行政部長：

- 1、負責統籌盃賽行政事務。
- 2、統籌編撰各類文書(企劃書、公文、簡章等)並審核之。
- 3、負責處理盃賽報名之所有相關事務，並與總召保持聯繫。
- 4、監督並協助旗下兩個組別(報名組、文書組)之運作

### 人資部長：

- 1、對內或外招募盃賽所有之工作人員。
- 2、工作服發放與工作人員調度及區域安排。
- 3、盃賽前工作人員訓練，並與賽務部保持良好溝通關係。
- 4、監督並協助旗下兩個組別(工人招募組、機動組)之運作。

### 外務長：

- 1、對外代表本盃賽；對內策動及統籌公關、傳宣、生輔三部。
- 2、熟悉並監督旗下部門之作業流程，協助旗下部門之運作。並適度給予建議。
- 3、協助總召、副召之盃賽當天臨時狀況處理及決策。

### 公關部長

- 1、對外代表本盃賽作為第一順位發言人。
- 2、處理並對外尋求廠商贊助以及與合作廠商之特約；制定贊助廠商回饋標準。
- 3、負責盃賽前與盃賽當天之所有攝影相關業務。
- 4、監督並協助旗下兩個組別(贊助組、攝影組)之運作。

### 傳宣部長

- 1、負責盃賽官方網頁更新與活動資訊公告，活動官方電子信箱收發。
- 2、盃賽活動海報與相關周邊紀念商品設計。
- 3、設計並制定盃賽工作證與選手證。
- 4、設計與製作盃賽指示牌與相關路標。
- 5、接洽並設計頒獎典禮之流程規劃。

6、監督並協助旗下三個組別(資訊組、美宣組、典禮組)之運作。

**生輔部長**

1、盃賽當天之所有選手之代訂餐點事宜，棚子及加水站之架設。

2、提供學校附近之所有飲食、交通、醫療、住宿之資訊。

3、處理盃賽當天之臨時醫療狀況。

4、盃賽前之各校選手、裁判、工作人員之保險相關事宜。

5、接洽防護員及醫療機構協助盃賽當天之狀況處理。

6、處理盃賽當天之選手裁判休息區之規劃及接洽相關學校單位。

7、監督並協助旗下四個組別(交通組、飲食組、醫療保險組、住宿休憩組)之運作。

附件一：各球類賽程時刻表

**男子籃球預賽時刻表(04/27)**

**▲循環賽三取二、四取二**

時間	編號	室外 A 場	編號	室外 B 場	編號	室外 C 場	編號	室外 D 場
09:00~10:00	01	A1 vs A2	02	B1 vs B2	03	C1 vs C2	04	D1 vs D2
10:00~11:00	05	E1 vs E2	06	E3 vs E4				
11:00~12:00	07	A2 vs A3	08	B2 vs B3	09	C2 vs C3	10	D2 vs D3
12:00~13:00	休息時間							
13:00~14:00	11	E1 vs E3	12	E2 vs E4				
14:00~15:00	13	A1 vs A3	14	B1 vs B3	15	C1 vs C3	16	D1 vs D3
15:00~16:00	17	E1 vs E4	18	E2 vs E3				
16:00~17:00	複賽抽籤							

**男子籃球複賽時刻表(04/28)**

時間	編號	室外 A 場	編號	室外 B 場	編號	室外 C 場	編號	室外 D 場	
09:00~10:00	19		20		21		22		
10:00~11:00	休息時間								
11:00~12:00	23		24						
12:00~13:00	休息時間								
時間	編號	風雨球場乙場							
13:00~14:00	25	26 勝 vs 23 勝							
14:00~15:00	26	27 勝 vs 25 勝							
15:00~16:00	休息時間								
時間	編號	風雨球場乙場			編號	風雨球場甲場			
16:00~17:00	27	季軍賽			28	冠軍賽			
17:00~18:00	前往閉幕會場								
18:00~	閉幕頒獎								

**女子籃球預賽時刻表(04/27)**

時間	編號	中山籃球甲場	編號	中山籃球乙場
09:00~10:00	01	A1 vs A2	02	B1 vs B2
10:00~11:00	03	C1 vs C2	04	D1 vs D2
11:00~12:00	05	A2 vs A3	06	B2 vs B3
12:00~13:00	休息時間			
13:00~14:00	07	C2 vs C3	08	D2 vs D3
14:00~15:00	09	A1 vs A3	10	B1 vs B3
15:00~16:00	11	C1 vs C3	12	D1 vs D3

**女子籃球複賽時刻表(04/28)**

時間	編號	風雨甲場	編號	風雨乙場
10:00~11:00	13		14	
11:00~12:00	15		16	
12:00~13:00	休息時間			
13:00~14:00	17	13 敗 vs 14 敗(季殿軍)	男籃複賽場地	
14:00~15:00	18	13 勝 vs 14 勝(冠亞軍)		
15:00~18:00	前往閉幕會場			
18:00~	閉幕頒獎			

**男排預賽時刻表(04/27)**

時間	編號	室外 1 場	編號	風雨球場 1
08:00-09:00	01	A1 vs. A2	02	B1 vs. B2
09:00-10:00	03	C1 vs. C2	04	D1 vs. D2
10:00-11:00	05	D3 vs. D4	06	A2 vs. A3
11:00-12:00	07	B2 vs. B3	08	C2 vs. C3
12:00-13:30	中午休息			
13:30-14:30	09	D2 vs. D3	10	D1vsD4
14:30-15:30	11	A1 vs. A3	12	B1 vs. B3
15:30-16:30	13	C1 vs. C3	14	D1 vs. D3
16:30-17:30			15	D2vs D4

\*初賽當天結束後抽籤決定複賽對手

**男排複賽時刻表(04/28)**

時間	編號	風雨球場 1
08:00-09:00	16	甲 vs 乙
09:00-10:00	17	丙 vs 丁
10:00-11:00	18	戊 vs 己
11:00-12:00	19	庚 vs 辛
12:00-13:00	中午休息	
13:00-14:00	20	16 勝 vs 17 勝
14:00-15:00	21	18 勝 vs 19 勝
15:00-16:00	22	季軍賽
16:00-17:00	23	冠軍賽
17:00-18:00	前往閉幕會場	
18:00-	閉幕頒獎	

**女排預賽時刻表(04/27)**

時間	編號	風雨球場 2	編號	風雨球場 3
08:00-09:00	01	A1 vs. A2	02	B1 vs. B2
09:00-10:00	03	C1 vs. C2	04	D1 vs. D2
10:00-11:00	05	D3 vs. D4	06	A2 vs. A3
11:00-12:00	07	B2 vs. B3	08	C2 vs. C3
12:00-13:30	中午休息			
13:30-14:30	09	D2 vs. D3	10	D1vsD4
14:30-15:30	11	A1 vs. A3	12	B1 vs. B3
15:30-16:30	13	C1 vs. C3	14	D1 vs. D3
16:30-17:30	15	D2vs D4		

\*初賽當天結束後抽籤決定複賽對手

女排複賽時刻表(04/28)

時間	編號	風雨球場 2
08:00-09:00	16	甲 vs 乙
09:00-10:00	17	丙 vs 丁
10:00-11:00	18	戊 vs 己
11:00-12:00	19	庚 vs 辛
12:00-13:00		中 午 休 息
13:00-14:00	20	16 勝 vs 17 勝
14:00-15:00	21	18 勝 vs 19 勝
15:00-16:00	22	季軍賽
16:00-17:00	23	冠軍賽
17:00-18:00		前往閉幕會場
18:00-		閉幕頒獎

羽球預賽時刻表(04/27)

時間	編號	場地甲	編號	場地乙	編號	場地丙
13:00~14:00	01	A1vA2	02	B1VB2	03	B3vB4
14:00~14:10	X		X		X	
14:10~15:10	04	C1vC2	05	C3vC4	X	
15:10~15:20	X		X		X	
15:20~16:20	06	A2vA3	07	B1vB3	08	B2vB4
16:20~16:30	X		X		X	
16:30~17:30	09	C1vC3	10	C2vC4	X	
17:30~18:30		休息時間				
18:30~19:30	11	A1vA3	12	B1VB4	13	B2VB3
19:30~19:40	X		X		X	
19:40~20:40	14	C1VC4	15	C2VC3	X	

羽球複賽時間表(04/28)

時間	編號	場地 1	編號	場地 3
10:00~11:00	16	A 冠 v C 亞	17	A 亞 v B 亞
11:00~13:00		休息時間		
13:00~14:00	18	B 冠 v 16 勝	19	C 冠 v 17 勝
14:00~15:00		休息時間		
15:00~16:00	20	冠亞軍	21	季殿軍
16:00~18:00		前往閉幕會場		
18:00~		閉幕頒獎		

壘球時刻表(04/28)

1 <sup>st</sup> Day			2 <sup>nd</sup> Day		
時間	編號	高大壘球場	時間	編號	高大壘球場
12:30~13:30	01	(5)v.s.(6)	9:00~10:00	08	(1)v.s.(3)
13:30~13:45		整場&賽前準備	10:00~10:20		整場&賽前準備
13:45~14:45	02	(1)v.s.(2)	10:20~11:20	09	(2)v.s.(4)
14:45~15:00		整場&賽前準備	11:20~11:40		整場&賽前準備
15:00~16:00	03	(3)v.s.(4)	11:40~12:40	10	A 組第一 v.s. B 組第二
16:00~16:15		整場&賽前準備	12:40~13:00		整場&賽前準備
16:15~17:15	04	(5)v.s.(7)	13:00~14:00	11	A 組第二 v.s. B 組第一
17:15~17:30		整場&賽前準備	14:00~14:20		整場&賽前準備
17:30~18:30	05	(1)v.s.(4)	14:20~15:20	12	季軍戰
18:30~18:45		整場&賽前準備	15:20~15:40		整場&賽前準備
18:45~19:45	06	(2)v.s.(3)	15:40~16:40	13	冠軍戰
19:45~20:00		整場&賽前準備			
20:00~21:00	07	(6)v.s.(7)			